



Índices accionarios por sector 10/09/2019			SP IPSA	DOW JONES	COBRE	PETRÓLEO BRENT			
Variación %	Diaria	Mensual	Anual	0,40%	26.909,43	-0,57%	2,60	0,29%	62,77
Consumo-Básico	0,21	0,50	-10,48	Var. diaria	Puntos	Var. diaria	US\$/libra	Var. diaria	US\$/baril
Financiero	0,42	0,33	-1,00	4.900	2.650	2.650	64	64	64
Gold	0,00	0,00	2,41	4.825	26.730	2.660	65	65	65
Industrial	1,10	6,18	-7,75	4.750	26.500	2.550	58	58	58
Materiales	0,45	3,27	-20,78	4.675	26.290	2.500	56	56	56
Salud	0,00	-1,51	-4,80	4.600	26.000	2.450	54	54	54
Servicios Básicos	0,51	1,43	-3,82						
Tecnología	0,44	-0,75	-22,93						
Telecomunicaciones	0,63	-3,18	13,31						

Chile pasaría a tener la menor jornada laboral de la OCDE si se aprueba rebaja a 40 horas

Autoridad asegura que ningún país del grupo ha reducido de forma tan abrupta las horas trabajadas, como lo plantea la moción parlamentaria del Partido Comunista.

JUAN PABLO PALACIOS

Si el Congreso llegara a aprobar y despachara a ley la moción parlamentaria de la oposición que reduce la jornada de trabajo semanal de 45 a 40 horas, Chile se situaría entre los países con menos horas trabajadas de la Organización para la Cooperación y el Desarrollo Económicos (OCDE).

Así lo advirtió el ministro del Trabajo, Nicolás Monckeberg, en una presentación que realizó ayer en un foro de análisis técnico sobre reducción y flexibilización de la jornada laboral que organizó la Cámara de Comercio de Santiago (CCS).

En su exposición, Monckeberg hizo ver que al hacer imputable el horario de colación y aumentarlo este a una hora diaria, las horas efectivamente trabajadas caerían a 35 o 34 en el caso de una jornada de seis días, ubicando al país con la jornada más baja, junto a Francia, que tiene un máximo legal semanal de 35 horas (ver gráfico).

En la presentación se observa que la mayoría de las economías OCDE tiene un máximo legal de jornada ordinaria semanal de 40 horas, salvo Colombia, México y Alemania, que tienen 48 horas. En el caso alemán, existe un máximo diario de 8 horas (que se distribuyen en 6 días) y la posibilidad de calcular la jornada diaria en base a un promedio de 8 horas dentro de 6 meses o 24 semanas.

Monckeberg alerta que esta rebaja podría suceder, pese a que Chile es uno de los países menos productivos del grupo de países desarrollados, del que forma parte desde 2010. "Esto no cuadra por los niveles de productividad que tenemos", agregó.

De acuerdo al Ministerio del Trabajo, Chile ocupa el penúltimo lugar entre los países OCDE con menor tasa de productividad (US\$ 27,7 por hora trabajada), seguido por México en el último lugar.

El secretario de Estado también advirtió que el proyecto de ley de las 40 horas, en los términos que se encuentra hoy en la Cámara de Diputados, implica una reducción de jornada abrupta que no es comparable con los países de la OCDE (ver gráfico). Agregó que todas esas econo-

Máximo legal de jornada ordinaria semanal

Bajo modificación proyecto de ley de 40 horas.

Colombia	48
México	48
Alemania	48
Turquía	45
Suiza	45
Polonia	40
Hungría	40
Portugal	40
Rep. Checa	40
Luxemburgo	40
España	40
Finlandia	40
Suecia	40
Austria	40
Noruega	40
Australia	38
Bélgica	37,5
Chile	37
Chile	35**
Francia	35

Fuente: Base Electrónica de Chile. *Año Anal. Cruzado y B/N.

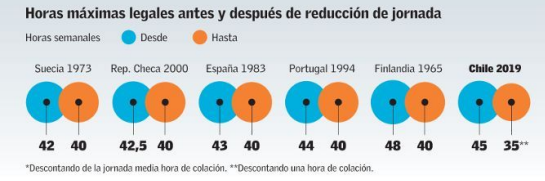

**Descartando de la jornada media hora de colación. **Descartando una hora de colación.



El ministro del Trabajo, Nicolás Monckeberg, cuestionó ayer en el foro de la CCS el proyecto de las diputadas del PC Camila Vallejo y Karol Carola.

un beneficio sin que haya cómo pagarlo, y eso es un país que no funciona", recalcó.

En el seminario de la CCS, el vicepresidente del gremio y empresario ligado a la DC, Edmundo Hermosilla, manifestó su preocupación por "la falta de profundidad con que se ha actuado, habiendo ya pasado a discusión en sala uno de los proyectos" de rebaja de jornada.

Comparó el debate con la rebaja de la Tasa Máxima Convencional: "Durante la discusión, el Legislativo tuvo sobre la mesa distintos estudios que advertían que la reducción de la TMC quitaría acceso al crédito formal a causa de la medida".

Los economistas Ricardo Paredes, de la DC, y Gonzalo Sandoval, de Econsult, advirtieron sobre los costos de rebajar la jornada.

mías incorporaron medidas de flexibilidad en la reducción, "para permitir que su productividad siguiera creciendo y no poner en riesgo la competitividad del país y del empleo".

Más tarde, en otra actividad, el ministro recalcó que es deber del Gobierno defender lo establecido en la Constitución respaldando así la opción del Ejecutivo de recurrir al Tribunal

Constitucional (TC) contra la reforma de las 40 horas. "No es una opción del Gobierno defender las reglas que establece la Constitución para que el país ande bien, es una obligación de todo gobierno hacerlo, es una obligación de cada parlamentario respetar y hacer respetar la Constitución. Si un gobierno

—cualquiera que sea— sencillamente decidiera respetar la Constitución o no hacerlo, dependiendo lo popular o impopular de un proyecto, sentaríamos un pésimo precedente. El día de mañana, un parlamentario podría, con motivo de una elección o reelección, presentar un proyecto de ley para terminar un impuesto o para criticar

Encuestados del Banco Central anticipan que llegará a 1,75%: Mercado baja a 2,5% estimación de crecimiento para 2019 y ve otro recorte de tasa en diciembre

Tras la última reducción hace una semana y el ajuste de proyecciones en el IPoM, la tasa se mantendría en un 2% en octubre.

LINA CASTAÑEDA

Luego de la decisión de bajar la tasa de interés de política monetaria (TPM) desde 2,5% a 2% adoptada la semana pasada y en el contexto de un ajuste en las proyecciones económicas del Banco Central para este año y el próximo, las expectativas apuntan a una nueva reducción de la tasa de instancia a fin de año.

La TPM se mantendría en un 2% en la reunión del 22 y 23 de octubre y bajaría en la siguiente sesión programada para el 6 de diciembre.

Los encuestados estiman que el IPC de septiembre tendrá una variación mensual de 0,3%, y de 0,4% en octubre. La inflación anual en diciembre llegará a 2,8% a fin de año y en diciembre de 2020 a un 2,9%, 0,1 punto porcentual menos que el sondeo anterior.

El 52,2% de los 41 académicos, consultores y ejecutivos o asesores de instituciones financieras consultados por el instituto emisor anticipa un recorte de 25 puntos base en la TPM en la reunión de diciembre, quedando en 1,75%. Dicho nivel se mantendría en adelante, anticipando que dentro de 17 meses vendría un alza de tasa a 2%, y a 2,25%



Fuente: Banco Central. EL MERCURIO

dentro de 23 meses.

"Tiempos mejorables"

El sondeo arrojó una nueva baja en las perspectivas de crecimiento para este año, a un 2,5% en lugar del 2,6% que era la expectativa del mes anterior. Para 2020 pronostica una expansión del PIB de 3,1% y para 2021 de 3,3%. Ambas se

mantiene respecto de la encuesta previa.

Para el PIB no minero anticipan una expansión de 2,7% a diciembre de este año; 3,20% a diciembre de 2020, y 3,30% a diciembre de 2021.

El ministro de Hacienda, Felipe Larraín, estimó en el marco del Chile Day en Londres un crecimiento entre 3% y 3,5% para el próximo año.

Las proyecciones para el Indicador Mensual de Actividad Económica (Imacec) apuntan a una variación de 2,9% en agosto y similar variación del Imacec no minero. El tercer trimestre cerraría con una expansión de 3,20%.

Consultado por la encuesta, el ministro de Economía, Juan Andrés Fontaine, señaló que la economía chilena ha sido afectada por un bajón generalizado de la economía mundial. "En comparación al resto de Latinoamérica, Chile está creciendo mejor, pero desde luego, los tiempos que vivimos son tiempos mejorables y, de hecho, los últimos indicadores están mejorando. De manera que estamos trabajando para eso, precisamente impulsando la inversión y la productividad, y así vamos a acelerar en forma sostenida el crecimiento de Chile", indicó el ministro.

Consejera del Banco Central en la UDD Rosanna Costa: todavía tenemos municiones en la política monetaria

Con una tasa de 2% hay espacio disponible para encauzar la inflación a la meta de 3%, dijo.

LINA CASTAÑEDA

Junto con reafirmar que las probabilidades de movimiento de la tasa de instancia son mayores hacia la baja que al alza, pero mirando cómo se dan los escenarios de riesgo, la consejera del Banco Central, Rosanna Costa, enfatizó que "todavía tenemos municiones en la política monetaria".

Luego de presentar el último Informe de Política Monetaria (IPoM) en la Universidad del Desarrollo (UDD), la consejera fue consultada respecto del espacio para actuar que tiene la política monetaria, dadas las tasas negativas que se están dando en otras economías, y sobre el rol de la política fiscal.

"Estamos con una tasa de 2% y hablando de una economía que está con tasas de crecimiento no muy distintas a las que venimos desde junio. Tenemos un ajuste a la baja de un cuarto de punto para el 2020 y hay espacio disponible", comentó.

Por otro lado, indicó que en nuestra institucionalidad económica la primera reacción debe venir por el tipo de cambio como válvula inmediata, después la poli-

tica monetaria y al final la política fiscal. El primer objetivo del Banco Central es la meta de inflación de 3%, y para encauzarla hace un aporte en estabilizar la economía. "En ese esfuerzo todavía tenemos un buen espacio y no vemos en el horizonte un instrumento distinto, pero si fuera necesario, vamos a estabilizar la inflación con los instrumentos disponibles", dijo.

En su presentación, Costa indicó que el Consejo Postulará más los eventos que justifican un mayor impulso monetario. Una desaceleración del crecimiento del consumo y la inversión involucran un mayor estímulo de la política monetaria. Un evento en que la demanda responde con mayor fuerza a la expansión de las condiciones financieras ayudaría a la convergencia de la inflación y requeriría un menor estímulo.

En eventos más extremos, la reacción de política monetaria sería un estímulo considerablemente mayor. Por ejemplo, en caso de un emporamiento más profundo de la situación externa, o que la debilidad del consumo y la inversión limite la efectividad de la política monetaria.



Rosanna Costa, consejera del Banco Central.

Venta Directa
CGRCHILE.COM
Compañía General de Remates
Teléfono: (56-2) 2733 9400
Email: cgr@cgrchile.com

GRAN CANTIDAD DE BIENES EN OFERTA - PRECIOS NETOS / COMISIÓN 12%+IVA - ESPECIAL EQUIPOS FORESTALES

Equipo Forestal BELL 220 cc. Motor Cummins, s/Ano (1997) \$ 32.000.000 +IVA	2 Tolvas JAC LANDER HFC 3311, Diesel (2017) \$ 25.000.000 +IVA	Mini-Cargador JCB Eco 155, con 1.200 Hrs. (2018) \$ 19.000.000 +IVA	Tractor Agrícola MASSEY FERGLUSON 540/4200 Hrs. (2012) \$ 16.000.000 +IVA	Torre Madera Hechiza, 2.500 Hrs. \$ 11.000.000 +IVA
--	---	--	--	--

Bulldozer, Excavadoras, Motoniveladoras, Bateas, Cargadores Frontales, Minicargadores, Generadores, Automóviles, Furgones, Alza Hombres, Etc.